



# **GAL dei Colli di Bergamo e del Canto Alto**

Martedì 31 gennaio 2023



# Cos'è un GAL?

- Una società pubblico - privata che gestisce fondi legati allo sviluppo rurale
- Il focus non è solo l'agricoltura, ma soprattutto il miglioramento socioeconomico delle comunità rurali
- E' uno strumento dell'Unione Europea che si occupa dell'attuazione della Strategia di Sviluppo Locale scritta con i territori
- Come? Attraverso l'attivazione di bandi coerenti con le linee di intervento previste nella Strategia

# GAL dei Colli di Bergamo e del Canto Alto

**2017**

Nasce il GAL dei Colli di Bergamo e del Canto Alto, su una prima proposta progettuale presentata dal Parco dei Colli di Bergamo, sul territorio dei comuni di Almè, Villa d'Almè, Sorisole, Ponteranica, Ranica, Torre Boldone e Paladina.

**2018**

Inizia la fase operativa  
Dal 2018 al 2022 il GAL ha distribuito sul proprio territorio di riferimento oltre 5 milioni di euro finanziando più di 80 progetti in ambiti differenti: competitività delle aziende, ambiente e clima, valorizzazione delle aree periurbane, inclusione e coesione sociale.

**2023**

Regione Lombardia apre il bando per la nuova Strategia di Sviluppo Locale (2023 - 2027): scadenza 30 marzo



**GAL**  
dei Colli di Bergamo  
e del Canto Alto

OPERAZIONE 19.1.01

SOSTEGNO PER LA PREPARAZIONE DEI PIANO  
DI SVILUPPO LOCALE

**PROGRAMMAZIONE 2023-2027**

31 GENNAIO 2023

**PRESENTAZIONE  
DEL PERCORSO DI  
PREPARAZIONE DEL NUOVO  
PIANO DI SVILUPPO LOCALE  
2023/2027**

# FASE 1

## CONDIVISIONE DELLA VISIONE E ASCOLTO

- Creazione di **partenariato**, una rete di portatori di interesse che si impegnano a pianificare e investire nello sviluppo di un ambito territoriale.
- Un **territorio con caratteristiche di ruralità** (per superficie agricola, densità di popolazione, etc.), su cui attuare un **Piano di Sviluppo Locale (PSL)**, che dura 5 anni.
- I GAL hanno un ruolo formalmente riconosciuto sui **territori rurali di tutta Europa** per potenziare le **strategie locali** con iniziative e progetti proiettati all'innovazione locale.



PRECEDENTE

PROSSIMA



## GAL dei Colli di Bergamo e del Canto Alto: gli ambiti territoriali omogenei (del PTR Lombardia)

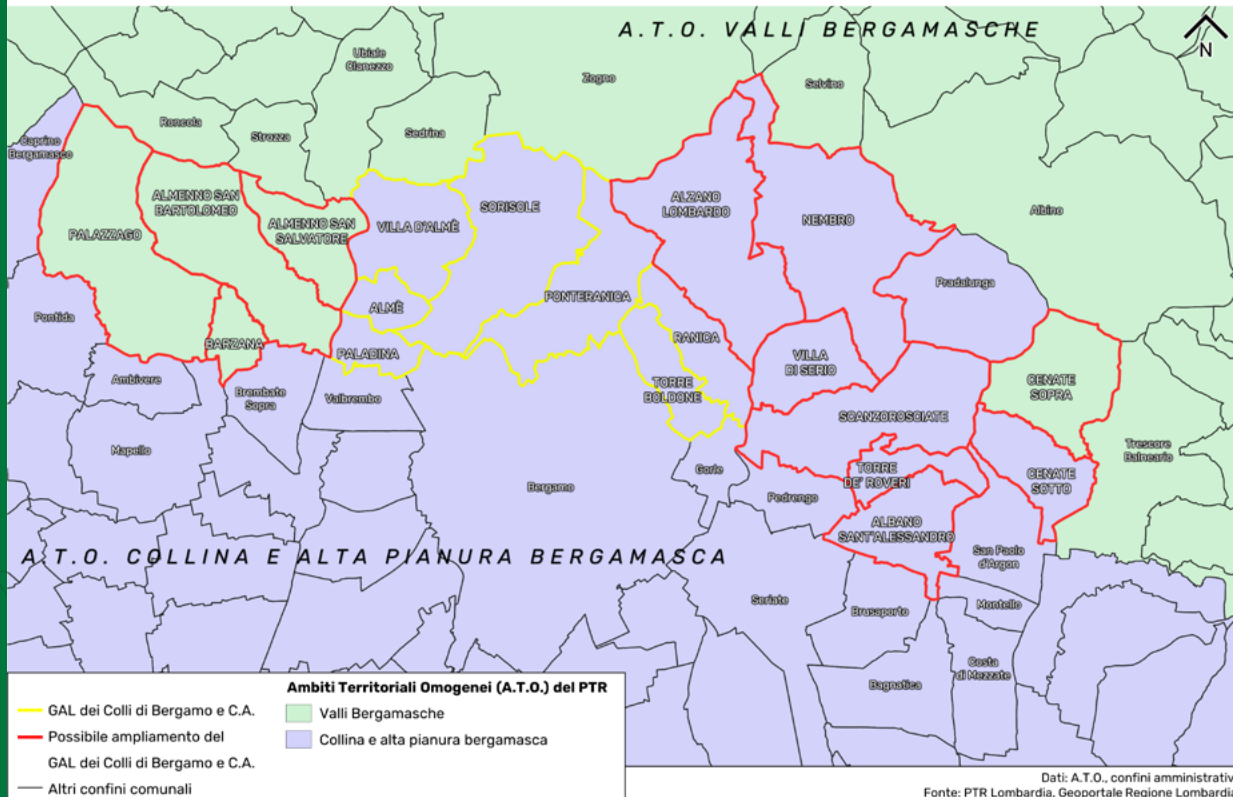

PRECEDENTE

PROSSIMA

**DICEMBRE**  
2022

**Fase 0 - Presa di contatto con i comuni**

**16.12**

Assemblea soci approvazione  
candidatura 19.1.01  
+ incarico UNIBG per redazione  
Nuovo Piano

**GENNAIO**  
2023

**Fase 1 - Condivisione della visione**

**18.01**

Approvazione  
piano di lavoro  
UNIBG

**20.01**

Incontro enti  
pubblici  
Pre adesione + temi

**31.01 - ore 18**

Incontro con  
stakeholder settore  
no profit e ass.  
volontariato  
Pre adesione + temi

**FEBBRAIO**  
2023

**Fase 2 - prospettive adesione al partenariato**

**02.02 - ore 17**

Incontro con privati  
e associazioni  
categoria  
Pre adesione + temi

**Entro 10.02**

Ricezione delibere  
Comuni + privati  
(nuovi soci)

**15.02**

Verifiche nuovi  
assetti societari  
uscenti/entrati  
(ricognizione  
quote)

**16.02 - ore 14.30**

Gruppo di lavoro  
tecnici GAL +  
UNIBG  
Sintesi desiderata  
emersi

**28.02 - ore 17**

Assemblea  
pubblica  
Kick off  
del progetto  
Conferenza stampa

**MARZO**  
2023

**Fase 3 - Processo partecipativo e approvazione della SSL**

**02.03 - ore 17**

Focus group

**09.03 - ore 17**

Focus group

**13.03**

Plenaria con  
revisione SSL

**17.03**

Approvazione  
Assemblea GAL  
SSL definitiva +  
documenti ufficiali

**25.03**

Caricamento SSL  
su SISCO

**30.03**

Ore 16 chiusura  
bando

# FASE 2 ROADMAP

PRECEDENTE

PROSSIMA

# FASE 3

## AMBITI TEMATICI STRATEGIE DI SVILUPPO LOCALE - SSL



**GAL**  
dei Colli di Bergamo  
e del Canto Alto

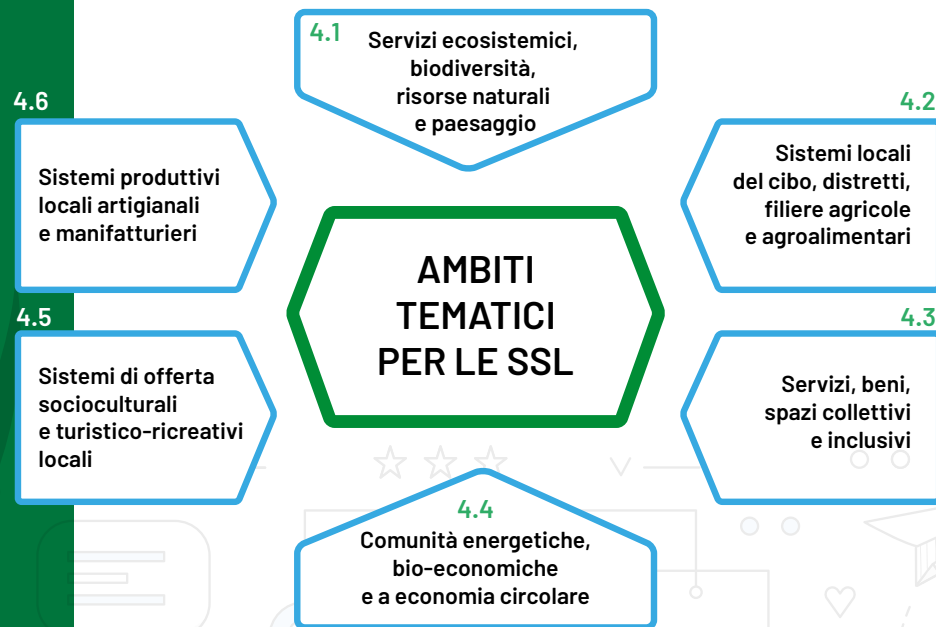

PRECEDENTE

PROSSIMA



## FASE 4.1

# CONTENUTI DELLE SSL

### SERVIZI ECOSISTEMICI, BIODIVERSITÀ, RISORSE NATURALI E PAESAGGIO

Le risorse concorrono alla tutela e alla valorizzazione della biodiversità nelle sue diverse dimensioni:

- biodiversità animale e vegetale di interesse agricolo, alimentare e forestale;
- biodiversità naturale (impollinatori, avifauna, fauna selvatica, specie e habitat), paesaggio rurale e paesaggi storici e tradizionali.

Gli schemi interessati che attraverso interventi diretti e/o indiretti riducono la pressione sull'ambiente, come:

- gli ecosistemi, l'agricoltura biologica e gli altri interventi agro-climatici-ambientali;
- gli interventi nello sviluppo rurale per il sostegno a razze animali e alle specie vegetali a rischio;
- gli interventi settoriali nel settore apistico;
- gli interventi agricoli non produttivi, nonché quelli aziendali e infrastrutturali a finalità ambientali.



PRECEDENTE

PROSSIMA

## FASE 4.2

# CONTENUTI DELLE SSL

### SISTEMI LOCALI DEL CIBO, DISTRETTI, FILIERE AGRICOLE E AGROALIMENTARI

L'agricoltura svolge un ruolo fondamentale, orientando i sistemi produttivi e le filiere verso percorsi di sostenibilità e di circolarità nell'uso delle risorse naturali.

Sono tra gli obiettivi tematici:

- Valorizzare le filiere produttive, organizzare processi di lavoro in comune e condividere impianti e risorse;
- Rafforzare i mercati locali e favorire la vendita diretta anche online;
- Incrementare processi di economia circolare e di riduzione degli sprechi;
- Promuovere il consumo consapevole e la sicurezza alimentare;
- Rafforzare i sistemi di certificazione, di qualità riconosciuta e di etichettatura.



PRECEDENTE

PROSSIMA

## FASE 4.3

# CONTENUTI DELLE SSL

### SERVIZI, BENI, SPAZI COLLETTIVI E INCLUSIVI

L'ambito prevede i seguenti interventi per innalzare il livello della qualità della vita nelle aree rurali:

- Potenziare i servizi alla popolazione;
- Rafforzare l'accessibilità delle infrastrutture e dei servizi, anche digitali, alla popolazione e alle imprese;
- Introdurre al miglioramento o all'espansione di servizi di base a livello locale;
- Creare spazi condivisi con diverse realtà;
- Realizzare attività con finalità inclusive.



PRECEDENTE

PROSSIMA

FASE 4.4

## CONTENUTI DELLE SSL

### COMUNITÀ ENERGETICHE, BIO-ECONOMICHE E A ECONOMIA CIRCOLARE

L'ambito tematico promuove la produzione di energia da fonti rinnovabili ad uso collettivo combinata con una serie di iniziative volte alla riduzione degli scarti e al riutilizzo dei residui di lavorazione del settore agroalimentare, al fine anche di ottimizzare le filiere nell'ottica di economia circolare.

Il sostegno alle comunità locali, naturalmente vocate alla tutela del proprio territorio, si concretizza anche mediante la promozione della biodiversità e più in generale delle proprie tradizioni culturali locali che da sempre si riconducono al tema dell'economia circolare.



PRECEDENTE

PROSSIMA

# FASE 4.5

## CONTENUTI DELLE SSL

### SISTEMI DI OFFERTA SOCIOCULTURALI E TURISTICO-RICREATIVI LOCALI

L'ambito tematico promuove la produzione di energia da fonti rinnovabili ad uso collettivo combinata con una serie di iniziative volte alla riduzione degli scarti e al riutilizzo dei residui di lavorazione del settore agroalimentare, al fine anche di ottimizzare le filiere nell'ottica di economia circolare.

Il sostegno alle comunità locali, naturalmente vocate alla tutela del proprio territorio, si concretizza anche mediante la promozione della biodiversità e più in generale delle proprie tradizioni culturali locali che da sempre si riconducono al tema dell'economia circolare.



PRECEDENTE

PROSSIMA

## FASE 4.6

# CONTENUTI DELLE SSL

### SISTEMI PRODUTTIVI LOCALI ARTIGIANALI E MANIFATTURIERI

La tematica mira a:

- Creare e/o migliorare servizi e attività culturali, didattiche e ricreative per la popolazione e target turistici;
- Promuovere iniziative che contribuiscano a una gestione sostenibile del territorio e del paesaggio, intervenendo su beni collettivi e pubblici favorendo il recupero delle aree abbandonate o degradate e finalizzandole ai fabbisogni della comunità e/o per finalità turistico-ricreative;
- Realizzare materiale turistico informativo (anche online) relativo all'offerta connessa al patrimonio outdoor;
- Sviluppare sistemi di offerta socioculturali.



PRECEDENTE

PROSSIMA

# GAL COLLI DI BERGAMO E DEL CANTO ALTO



Le Aree Rurali Periurbane Provincia di Bergamo

## PROSPETTIVE PER LO SVILUPPO DEL TERRITORIO

Studio, identificazione e valorizzazione delle funzioni delle aree periurbane attraverso l'ascolto in un percorso partecipato con tutti gli stakeholder del territorio.



Laboratorio per la sperimentazione di modelli di innovazione sociale ed economica in territori rurali a forte antropizzazione e vocazione turistica.



PRECEDENTE

PROSSIMA

**GRAZIE PER L'ATTENZIONE**



**GAL**  
dei Colli di Bergamo  
e del Canto Alto



# **Studio socio-territoriale e attivazione di un percorso di co-progettazione per la stesura del nuovo Piano di Sviluppo Locale 2023-2027 del GAL dei Colli di Bergamo e del Canto Alto**

Un'iniziativa di:



Con il coordinamento scientifico di:



**CST**

Centro studi sul territorio  
Lelio Pagani

UNIVERSITÀ DEGLI STUDI  
DI BERGAMO



UNIVERSITÀ  
DEGLI STUDI  
DI BERGAMO



# Obiettivo

Il progetto intende fornire un **supporto scientifico al GAL dei Colli di Bergamo e del Canto Alto** per la stesura del nuovo **Piano di Sviluppo Locale (PSL) 2023-2027** attraverso:

- **Studio degli aspetti socio-territoriali** della nuova area di interesse sovracomunale
- **Co-progettazione per la redazione del nuovo PSL** al fine di identificare i bisogni futuri e le strategie da seguire. Entrambi gli ambiti saranno articolati in fasi di lavoro modulari

# Verso un **nuovo GAL dei COLLI** **connettore periurbano** **tra città e sistemi vallivi**

**Con la nuova programmazione 2023-2027 il GAL ha la possibilità di:**

- **Creare un nuovo sistema territoriale** di connessione tra Bergamo e i sistemi vallivi circostanti attraverso una nuova organizzazione societaria che veda i Comuni quali protagonisti della progettualità
- **Avviare una collaborazione intercomunale imprescindibile** per creare nuove sinergie e accedere ad alcune azioni della Strategia di Sviluppo Locale.
- **Diventare laboratorio per la sperimentazione** di modelli di innovazione sociale ed economica e **promotore di sviluppo** per tutti i territori coinvolti
- **Proporsi come punto di riferimento per i comuni** per la partecipazione a diverse tipologie di bandi europei, nazionali, regionali
- Favorire un **percorso partecipato e garantire il networking con altri programmi della Rete Rurale Nazionale** (es. Smart Rural Hub)

# Articolazione

## **AMBITO 1 - Studio socio-territoriale**

- **Fase 1** - Definizione di un quadro di contesto socioeconomico e paesistico-ambientale
- **Raccolta bibliografica** e dei documenti di piano e **monitoraggio** dei dati quantitativi e qualitativi;
  - Prima fase di **diagnostica territoriale partecipativa** (risorse naturali, culturali, di micro-business e mobilità)
  - Prima bozza di un **sistema di mapping on-line**

→ **Fase 2** - Analisi SWOT

Per mettere in evidenza:

- punti di forza (*Strengths*) e opportunità (*Opportunities*)
- debolezze (*Weaknesses*) e minacce (*Threats*)

## **AMBITO 2 - Attivazione di un percorso di co-progettazione**

- **Fase 3** - Avvio di un tavolo di co-progettazione a Tripla Elica allargata

- **Progettazione partecipata** con i soci e i partner del GAL (focus group e living lab)
- Definizione delle **azioni strategiche** che saranno alla base del Piano di sviluppo locale del GAL 2023-2027

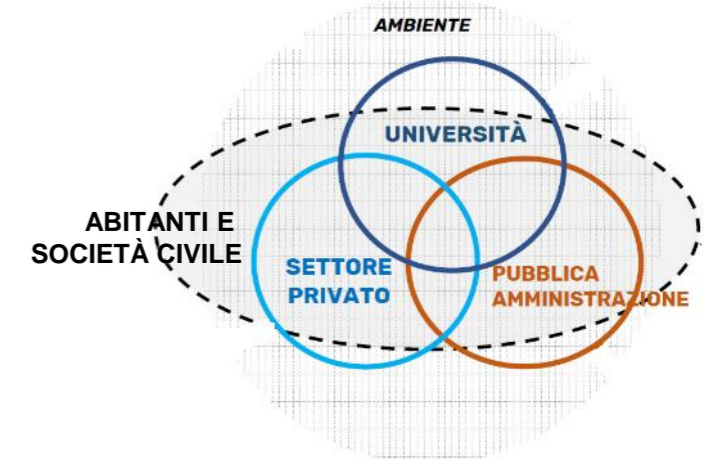

- **Fase 4** - La descrizione della strategia, degli ambiti tematici e degli obiettivi

- **Supporto scientifico** alla stesura del Piano di sviluppo locale
- **Confronto con gli attori locali** e condivisione del Piano di Sviluppo Locale prima della consegna.

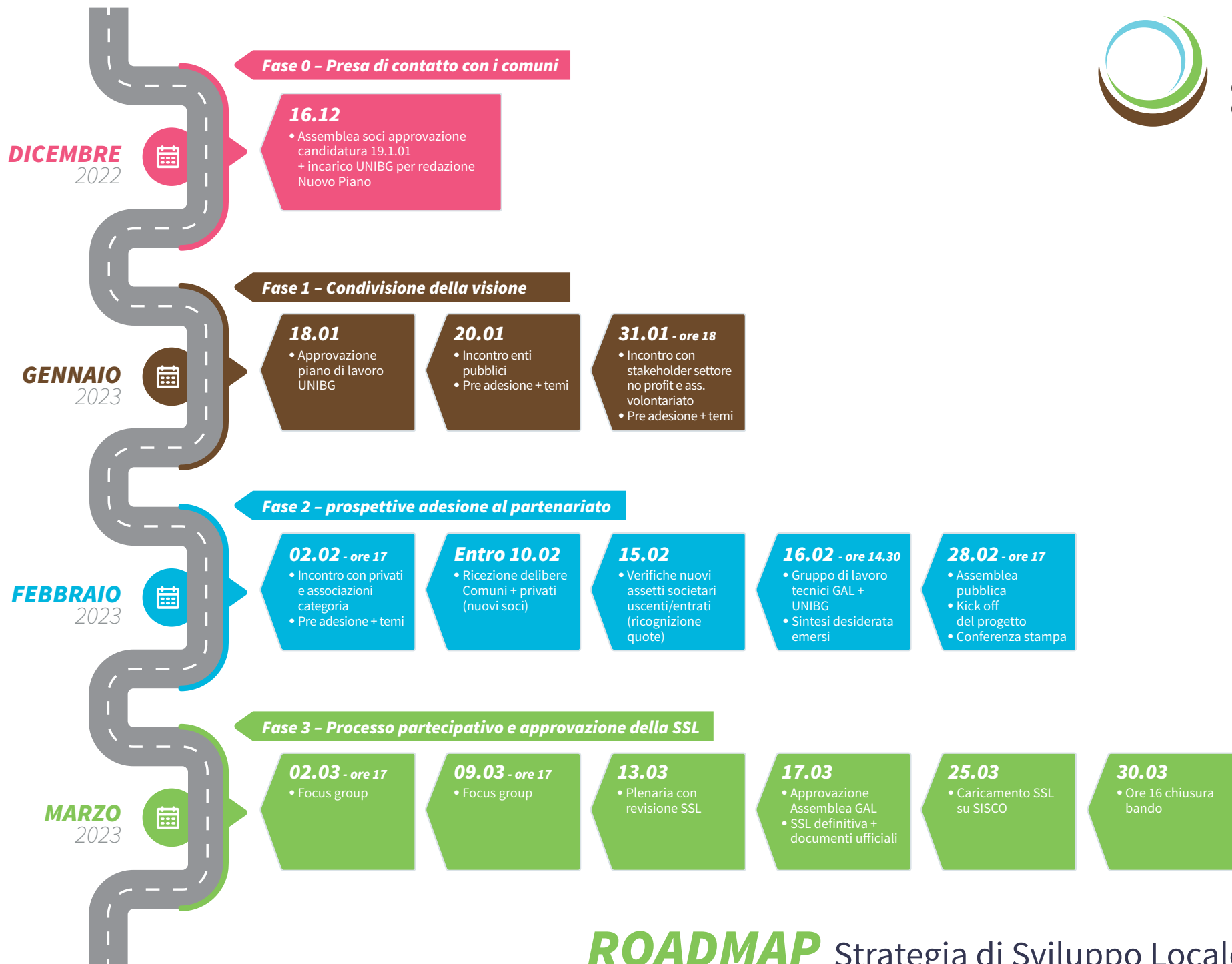



# GAL dei Colli di Bergamo e del Canto Alto: gli Ambiti Territoriali Omogenei (ATO) del PTR Lombardia

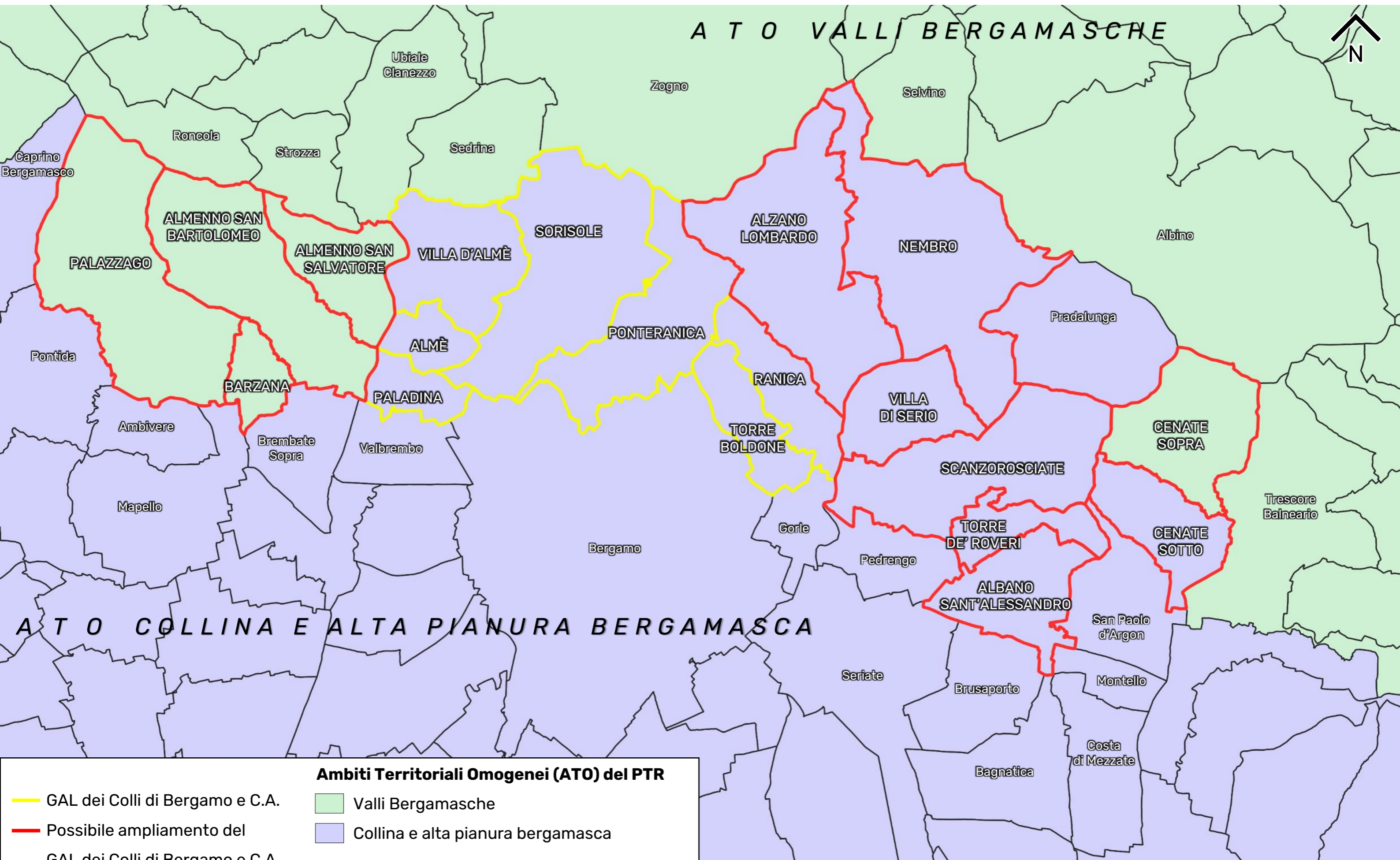









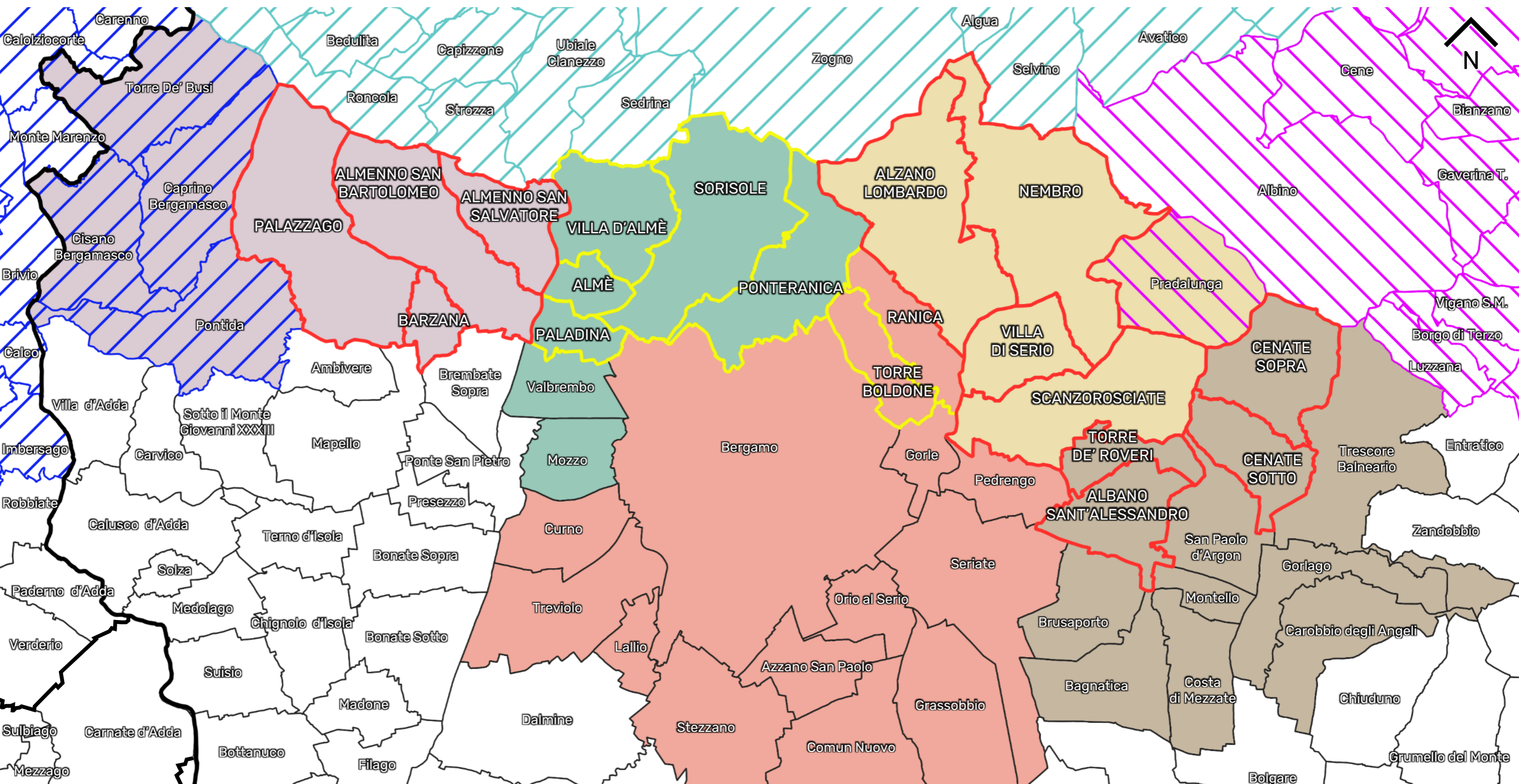



**Ambiti Territoriali Omogenei (ATO) del PTR**

- GAL dei Colli di Bergamo e C.A.
- Possibile ampliamento del GAL dei Colli di Bergamo e C.A.
- Altri confini comunali
- Valli Bergamasche
- Collina e alta pianura bergamasca



# GAL dei Colli di Bergamo e del Canto Alto: i Contesti Locali (CL) del PTCP della provincia di Bergamo









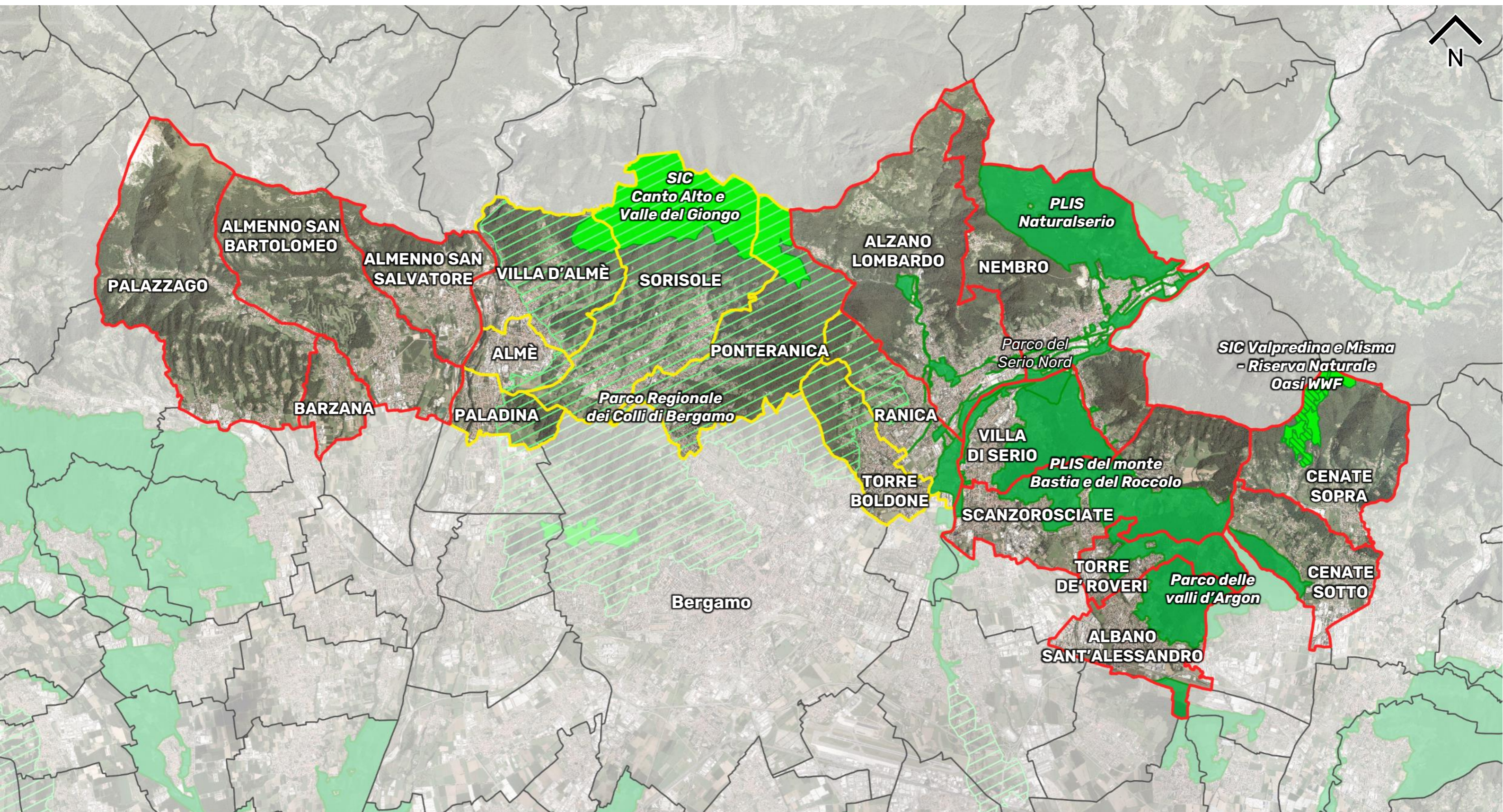

Contesti Locali (CL) del PTCP		Gruppi di Azione Locale (GAL)	
	GAL dei Colli di Bergamo e C.A.		GAL Valle Seriana e Gal Valle Brembana
	Possibile ampliamento del GAL dei Colli di Bergamo e C.A.		GAL Lecco Brianza
	Altri confini comunali		
	Confine provinciale		
	Almennese - Valle San Martino (CL5)		
	Canto Alto e Colli Settentrionali (CL6)		
	Area Urbana Centrale (CL7)		
	Area Urbana nord-est (CL8)		
	Colline Orientali (CL20)		

Dati: CL, GAL, confini amministrativi  
Fonte: PTCP Bergamo, Geoportale Regione Lombardia



# GAL dei Colli di Bergamo e del Canto Alto: le aree protette



Aree protette	
	GAL dei Colli di Bergamo e C.A.
	Possibile ampliamento del GAL dei Colli di Bergamo e C.A.
	Altri confini comunali
	Parco Locale di Interesse Sovracomunale (PLIS)
	Sito d'Importanza Comunitaria (SIC)
	Riserva naturale
	Parco regionale



# GAL dei Colli di Bergamo e del Canto Alto: le aree protette

Comune	Prov.	Superficie (kmq)	Classificazione area	Aree protette	
				Tipo	Superficie (kmq)
<b>Albano Sant'Alessandro</b>	BG	5,35	Aree rurali intermedie	PLIS	2,02
<b>Almè</b>	BG	1,98	Aree rurali intermedie	Parco Regionale	0,46
<b>Almenno San Bartolomeo</b>	BG	10,49	Aree rurali intermedie	-	0,00
<b>Almenno San Salvatore</b>	BG	4,79	Aree rurali intermedie	-	0,00
<b>Alzano Lombardo</b>	BG	13,61	Aree rurali intermedie	PLIS	0,69
<b>Barzana</b>	BG	2,07	Aree rurali intermedie	-	0,00
<b>Cenate Sopra</b>	BG	6,99	Aree rurali intermedie	SIC	0,90
<b>Cenate Sotto</b>	BG	4,65	Aree rurali intermedie	PLIS	0,60
<b>Nembro</b>	BG	15,18	Aree rurali intermedie	PLIS	5,95
<b>Paladina</b>	BG	2,11	Aree rurali intermedie	Parco Regionale	1,07
<b>Palazzago</b>	BG	14,08	Aree rurali intermedie	-	0,00
<b>Ponteranica</b>	BG	8,44	Aree rurali intermedie	Parco Regionale, SIC	8,44
<b>Ranica</b>	BG	4,06	Aree rurali intermedie	Parco Regionale, PLIS	0,62
<b>Scanzorosciate</b>	BG	10,66	Aree rurali intermedie	PLIS	4,04
<b>Sorisole</b>	BG	12,40	Aree rurali intermedie	Parco Regionale, SIC	12,40
<b>Torre Boldone</b>	BG	3,50	Aree rurali intermedie	Parco Regionale	1,71
<b>Torre de' Roveri</b>	BG	2,73	Aree rurali intermedie	PLIS	1,67
<b>Villa d'Almè</b>	BG	6,35	Aree rurali intermedie	Parco Regionale, SIC	5,08
<b>Villa di Serio</b>	BG	4,70	Aree rurali intermedie	PLIS	3,19
	<b>TOTALE</b>	<b>134,14</b>		<b>TOTALE</b>	<b>48,84</b>



# GAL dei Colli di Bergamo e del Canto Alto: la Rete Ecologica Regionale (RER)

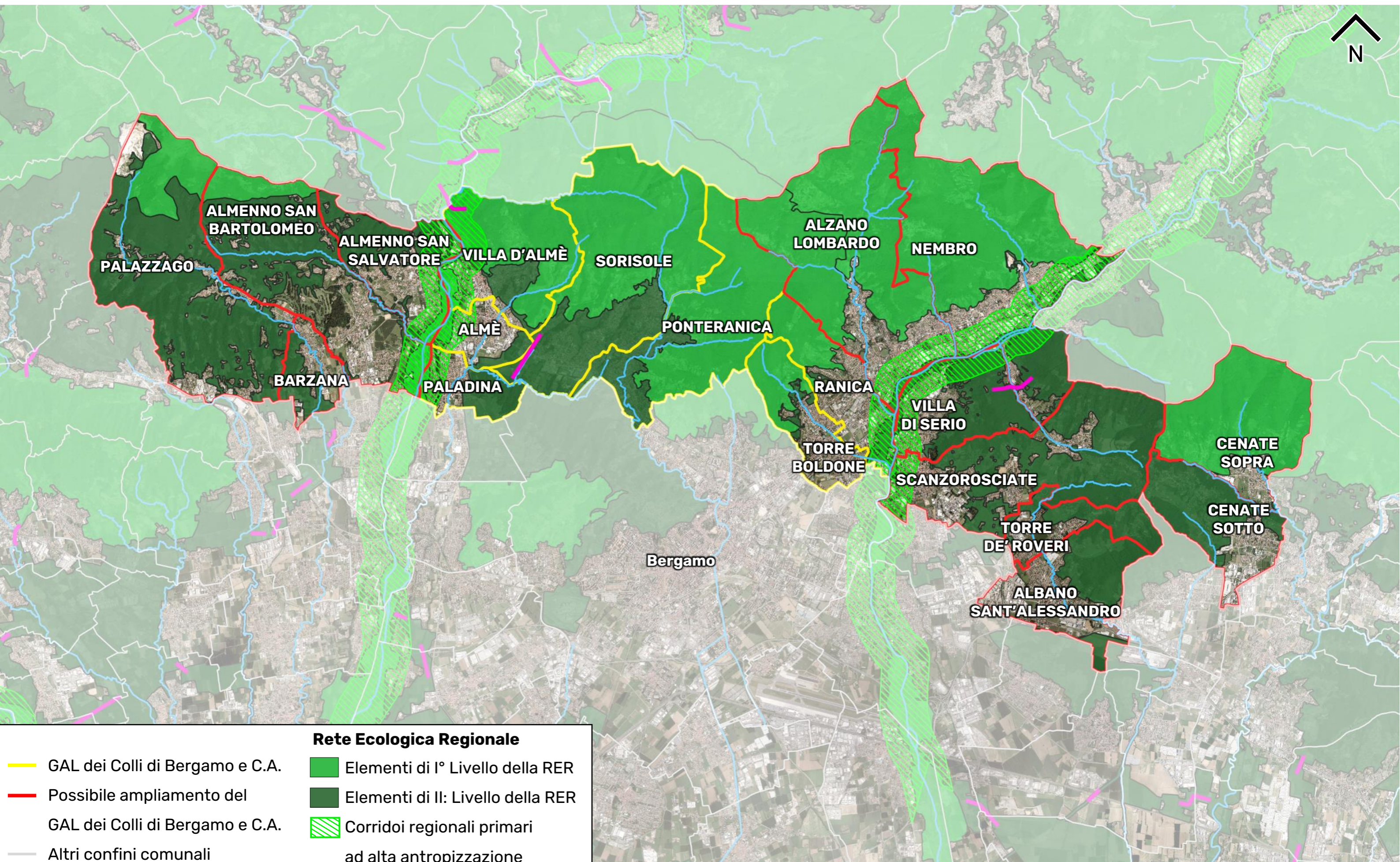

**Rete Ecologica Regionale**

- Elementi di I° Livello della RER
- Elementi di II: Livello della RER
- Corridoi regionali primari ad alta antropizzazione
- Varchi RER

- GAL dei Colli di Bergamo e C.A.
- Possibile ampliamento del GAL dei Colli di Bergamo e C.A.
- Altri confini comunali
- Reticolo idrografico